



ARGELIA El plateado



Esta ficha reúne los resultados de la evaluación territorial llevada a cabo durante el mes de diciembre de 2023, con el objetivo de apoyar la selección de comunidades para la recuperación temprana, por parte del consorcio MIRE+.

El proceso comprendió una caracterización a partir del análisis de fuentes oficiales de información, así como información sobre atenciones previas de emergencias humanitarias por parte del consorcio MIRE+. También se incluyó un diagnóstico rápido de seguridad, un análisis de vulnerabilidades y capacidades de los municipios, y una evaluación cualitativa recolectada en las comu-

Localización:

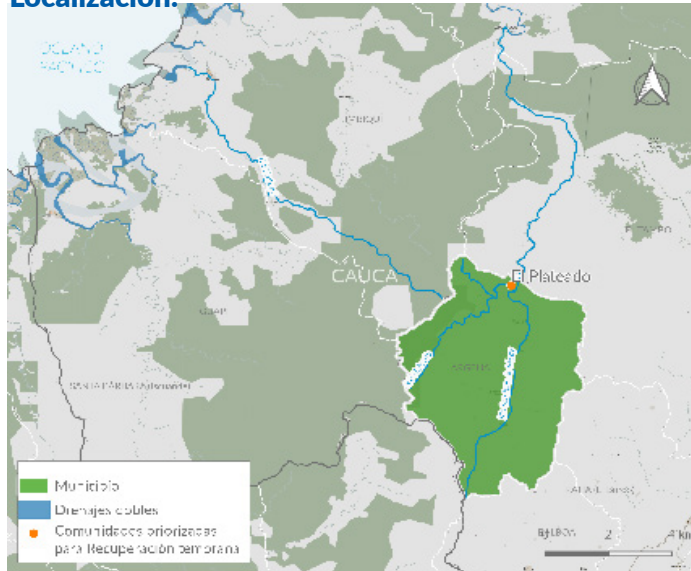

1. SELECCIÓN Y CONTEXTO MUNICIPAL

CONTEXTO MUNICIPAL	
Ejecución de Proyectos Subregionales (PDET)	410
Territorio Programa Nacional Integral de Sustitución (PNIS)	SI
Tipo de zona en el Sistema Nacional de Áreas Protegidas (SINAP)	Reservas Forestales Protectoras Regionales: Serranía del Pinche y Cuchillas de el Tigre, el Calón y la Osa Distritos Regionales de Manejo Integrado: Páramo de Vida Maitamá - Sonsón y Serranía de Los Paragua
Alertas tempranas por el Sistema de Alertas Tempranas de la Defensoría del Pueblo (SAT)	Alerta inminente 020-22

PRECEDENTES MIRE+	
Emergencias humanitarias	8 emergencias (2022-2023)
Personas afectadas	7.044 personas (2.801 familias)
Comunidades afectadas	26

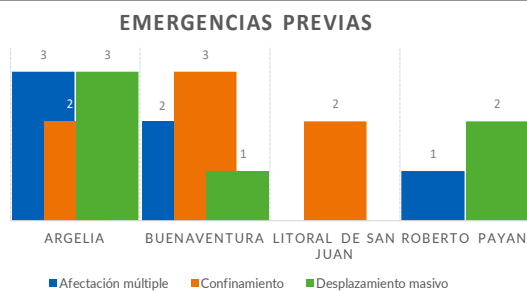

SECTORES EVALUADOS EN LAS EMERGENCIAS



2. CARACTERIZACIÓN RÁPIDA MUNICIPAL

A partir del análisis de 51 variables distintas asociadas a características sociales, geográficas y económicas del territorio, dinámicas de los conflictos armados y respuesta institucional, recolectadas de fuentes primarias de información como las atenciones a emergencias humanitarias por parte del Consorcio MIRE+, así como de fuentes públicas, se construyeron 3 índices municipales que dan cuenta de la capacidad local para implementar acciones de recuperación temprana. Estos índices son: 1. Acceso y segu-

<p>Índice de seguridad: 90,24% De acuerdo con los riesgos de seguridad, las limitaciones en el acceso humanitario, las dinámicas de los conflictos armados y la ausencia institucional, el municipio presenta riesgos extremos de seguridad y barreras de acceso</p>
<p>Índice de Vulnerabilidades territoriales: 77% El municipio presenta un grado alto de vulnerabilidades estructurales como el acceso limitado a servicios básicos, restricciones para la generación de recursos económicos y alto nivel de pobreza multidimensional, lo que representa un área de oportunidad para acciones de recuperación temprana y fortalecimiento de capacidades.</p>
<p>Índice capacidades: 60,98 El municipio presenta un un alto nivel de capacidad local y presencia institucional, lo que representa viabilidad y continuidad estatal a las acciones de recuperación temprana.</p>

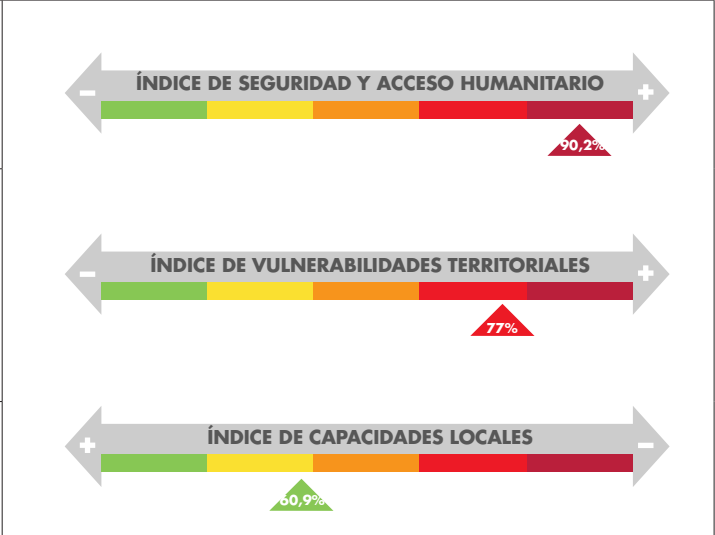

3. CARACTERIZACIÓN CUALITATIVA TERRITORIAL

Con el objetivo de validar los resultados de la caracterización rápida y recolectar información cualitativa respecto a brechas en el acceso a servicios, iniciativas y capacidades locales e intensidad actual del conflicto o nuevos riesgos de acuerdo a perspectivas locales, los equipos del consorcio MIRE+ se movilizaron a los territorios focalizados donde llevaron a cabo entrevistas y acercamientos con actores humanitarios, comunitarios e institucionales para ampliar el contexto territorial.

HALLAZGOS EN DINÁMICAS DEL CONFLICTO ARMADO:

- El conflicto armado en la comunidad del plateado está constituido por la disputa del territorio por parte un Grupo Armado No Estatal (GANE) y Fuerzas Armadas.
- Las recientes disputas han generado restricciones a la movilidad, uso de MAP/ MUSE/MSE, confinamiento y enfrentamientos que han atentado contra la seguridad de los habitantes.
- La circulación de información respecto a dinámicas del conflicto es de carácter local y esporádico y existen estrategias locales para la protección en el marco del conflicto armado.
- Existen múltiples estrategias de control por parte de las GANE que se hacen efectivas en la comunidad, como horarios de restricción de movilidad, control en las comunicaciones, amenazas por accidentes o incidentes con artefactos explosivos.
- La denuncia y relación entre la institucionalidad y comunidad se ve afectada por la estigmatización y amenazas que enfrenta la población civil. La comunidad ha decidido crear estrategias propias para conservar la tranquilidad como es el no desplazarse en horarios de 7PM hasta las 7AM y evitar el desplazamiento por zonas de minado.

- Se ha identificado un aumento en la deserción escolar y una interrupción de las clases; además se ha generado un desplazamiento de niños, niñas y jóvenes a la cabecera municipal debido a la incertidumbre por posibles enfrentamientos.
- La dinámica del conflicto ha generado un aumento al precio en los productos para el hogar, cuestión que se puede asociar a una mayor inseguridad alimentaria, esto a causa de la imposibilidad de acceder a los cultivos de consumo en el hogar y de intercambio o venta.
- Las restricciones de movilidad han impactado la disponibilidad de recursos de las familias que se basan en formas de producción agrícolas comunitarias. El aumento de la participación en la economía de la coca ha generado una mayor dependencia a los precios de compra establecidos por los GANE. Actualmente se habla de una inestabilidad en las actividades de extracción agrícola y raspe de coca.

HALLAZGOS EN BRECHAS EN ACCESO A SERVICIOS:

- Los liderazgos de la guardia indígena lograron identificar limitaciones de acceso por factores de riesgo frente a amenazas naturales como lo son deslizamientos, los cuales generan bloqueos en las vías.
- Se requiere el acompañamiento o previo aviso a la guardia indígena para poder gestionar permisos necesarios e interlocución en puntos de control con los GANE.
- En la comunidad del plateado no se cuenta con una cobertura de red telefónica ni de internet. Para acceder a llamadas desde la red movistar se debe ir a la cabecera municipal en el municipio de Argelia, la comunidad cuenta con un teléfono satelital.
- La comunidad Awa y demás pobladores se dedican a la caza, la agricultura y la crianza de animales, la pesca y la recolección.

ción de productos forestales no maderables. Siendo este un territorio asediado por los GANE la siembra y cultivo de coca es una de las principales actividades en el territorio; algunas comunidades se dedican al “raspe” de hojas de coca y demás actividades que surgen de dicha labor.

- Servicios básicos como electricidad o salud que solo se localizan en la cabecera municipal.
- No se cuenta con suficiente personal, ni viabilidad de seguridad para promover jornadas de salud extramurales. se cuenta con un acueducto comunitario, aunque se desconoce la calidad del agua, pues durante los últimos meses se han presentado muchos casos de enfermedades diarreicas, cambios en el color del agua, entre otros.

HALLAZGOS EN PRESENCIA INSTITUCIONAL:

- Las instituciones que interactúan en el territorio están localizadas en la cabecera municipal y estas comprenden el sector educativo a través de 4 escuelas que actualmente no tienen docentes.
- Presencia de la personería municipal, la cual de manera constante tiene un contacto directo con líderes del cabildo indígena. En el territorio comunitario no hay presencia institucional.
- Las negociaciones de Paz no han supuesto un cese de restricciones ni disminución del control territorial por parte del GANE para la comunidad. Se ha asociado a una mayor incertidumbre frente a las normas impuestas. En consecuencia, se han generado temores frente a la denuncia de hechos victimizantes.

HALLAZGOS EN PRESENCIA HUMANITARIA:

- Tanto la comunidad como institucionalidad desconoce los criterios o condiciones de la presencia de organizaciones humanitarias. Se identificó la presencia permanente de una organización en el territorio que durante los últimos 3 meses ha desarrollado acciones preventivas sobre riesgo en minas.

HALLAZGOS EN CAPACIDADES LOCALES:

- Se identificaron estrategias comunitarias para dar servicios básicos, pero requieren un mejoramiento (calidad de acueductos, insumos para la atención en salud, capacitación, entre otros).
- Se han adelantado estrategias comunitarias de protección que se han fortalecido a través de las acciones de la organización humanitaria en territorio, las guardias han implementado planes de autoprotección, que comprenden planes de prevención y gestión del riesgo, señalización frente a riesgos de artefactos explosivos y la intención de constituir asociaciones de carácter campesino ejercicio que se ha visto difícil de ejecutar por las amenazas a roles de representación.

4. TOMA DE DECISIONES CONSORCIAL

Concepto de seguridad

Para las comunidades de Bocas de Mayorquín, el comité de seguridad considera viable realizar acciones de recuperación temprana en estas comunidades, con recomendaciones específicas que buscan la adhesión a los principios humanitarios, para mantener alineadas las actividades propuestas con estos. Entre estas recomendaciones están respetar las horas de movimiento y desplazamiento por las comunidades.

Decisión Comité Operativo

Aprobación de manera unánime por parte de los tres socios que conforman el comité.

Aprobación

Teniendo en cuenta que en el mes de diciembre 2023 e inicios de enero 2024 se ha presentado un recrudecimiento de la situación de conflicto en El Plateado, y que la misma comunidad hace la recomendación de no ingresar, Medecins du Monde (MDM) retira esta comunidad de las preseleccionadas para acciones de recuperación temprana.

Anexos que soportan el proceso de selección de la comunidad

- Herramienta de Caracterización Rápida Municipal.
- Herramienta de Caracterización Cualitativa Territorial.
- Concepto de Seguridad.
- Acta de reunión comité operativo para la selección de comunidades.
- Aprobación Interna de Medecins du Monde (MDM).